

點燃希望 照亮台灣尾

挺過風災的淬煉，轉化挫折成為力量，只為守護台灣尾；
邀請您，點燃台灣尾醫療的希望，成為照進黑暗的亮光。



恆基醫療 恆春基督教醫院
財團法人 HENG CHUN CHRISTIAN HOSPITAL

戶名：

恆基醫療財團法人
恆春基督教醫院

第一商業銀行

恆春分行(代號:007)

銀行帳號:753-50-010781

郵政帳號:04033313

*捐款請註明:「興建醫療大樓」



愛心捐助專線

(08)888-0064



【2019年一起造夢想 齊建恆基—興建許燦淵紀念醫療大樓】衛部數字第1081360544號



恆基醫療 恆春基督教醫院
財團法人 HENG CHUN CHRISTIAN HOSPITAL

TEL: +886-8-889-2293 Fax: +886-8-888-3697

email: hcch.617@gmail.com

院址: 屏東縣94642恆春鎮恆西路21號

網址: <http://www.hcch.org.tw/>

恆基粉絲團 <http://www.facebook.com/hcchblog>



第十四屆 粽香幸福台灣尾 粽香傳千里 傳愛老人家

邀請您揪團祝福100位的清寒長者 讓他們佳節不孤單

1,000元 送愛給一位長者
(含粽子、香包、生活物資)



戶名: 恆基醫療財團法人恆春基督教醫院 劃撥帳號: 04033313

銀行帳號: 753-50-010781 第一商業銀行恆春分行(銀行代號: 007)

捐款請註明: 端午節活動 捐款專線: (08)888-0064



若無法投遞請退回「屏東縣94642恆春鎮恆西路21號」謝謝

歡迎索取 贈與親朋好友

延續麥子精神

我確確實實地告訴你們：一粒麥子如果不落在地裡死去，它仍然是一粒；如果死了，就結出很多子粒來。 約翰福音 12:24

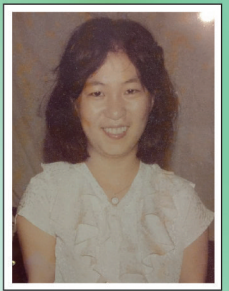

為主奉獻的
戴妮娜姊妹

親愛的恆基之友，平安：

去年年底，恆基在屏東縣政府、衛生局以及中央衛生局多方協助下，為恆基在新建醫療大樓上的困境中指點迷津並順利完成審查，未來一些老舊的建築也會一一拆除，其中包括陪伴我們37年的戴妮娜紀念大樓……

想起聽聞到戴妮娜小姐為恆基犧牲奉獻的故事時，心中除了不捨更是無限的感恩，今年初春時，我與妻子一同去拜訪妮娜小姐的父母親—戴忠德牧師夫婦，看著已年過8、90歲的他們，身體仍健康硬朗，讓人感到十分地安慰。一得知恆基要建新醫療大樓的戴牧師，更是非常地歡喜並為醫院祝福，在拜訪中總是能從他們之間感受到從神而來的愛與溫暖。

雖然戴妮娜紀念大樓將功臣身退，但為了延續那深植在恆基人的妮娜精神—無私奉獻，我們也將於新醫療大樓中設置名為「妮娜」的禮拜堂，繼續傳揚她的故事，以激勵後人前仆後繼來恆春半島接棒傳承。

恆基雖在人眼裡是間小醫院，卻在這60年來因上帝的扶持，以及伴恆基走過風與的天使與您們，使我們能夠堅守在此守護台灣尾，請您們繼續為恆基祈禱，盼望上帝親自預備合適的建商，期待不久的將來我們能夠將希望—一點燃起來。



院長拜訪戴妮娜的父母



4樓：病房
2樓：門診

5樓：禮拜堂
3樓：病房
1樓：急診、檢驗室、藥局、掛號室

恆春基督教醫院 院長 陳志茂

【照顧台灣尾長輩】

走進黑暗帶來盼望之光

文／企發室 陳筑媛

投入社服工作六年的美月姊，初到恆基時，是以照顧服務員開啟她的社會服務工作，一路走來始終秉持著「五餅二魚」的信念，把自己擁有的專業完全貢獻給有需要的人。



美月姊總是細心體查長輩的需要

生活在兩坪空間的奶奶

憶起剛從照顧服務員轉任為居家服務員督導時，美月姊當時接下的第一個個案，是一名長期寄住在人家工寮下的奶奶。奶奶年輕時，因為一場車禍造成下半身癱瘓，不僅失去房子，婚姻也跟著破碎，女兒甚至離家再也沒有回來過，而大兒子因染上毒癮，至今仍在服刑中，只與二兒子相依為命。

當她去家訪時，看見奶奶生活起居範圍僅有兩坪大小，所睡的床舖有一處用一個小木板蓋著，底下即是她大小便的地方，這讓美月姊看了很心疼，於是美月姊運用醫院的資源，改善了奶奶的生活環境。她說：「在恆春半島有許多像工寮奶奶那樣被政府保障制度所遺落的邊緣戶，而我所能做的，就是為他們多走一哩路，爭取資源，能幫助多少就有多少！」為此，美月姊再度踏入校園進修社工專業，增進社工領域上的知能，只希望可以在未來幫助更多台灣尾長者獲得更完善的資源與照顧。

相依為命的父子

屏東縣車城鄉是美月姊的家，也是她現在主要的服務地



溫柔地陪伴給長者很大的鼓勵

區。對於生活在這片土地上黑暗角落的人們，她內心有著一份說不出但深厚的情感。自美月姊是照顧服務員時就負責的一戶住在車城鄉的葉姓家庭，由生病的兒

子照顧著因中風臥病在床的爸爸，並靠著低收補助過生活。美月姊看著他們在經濟上的困頓以及需要，在成為居服督導後，極力為此家庭連結院內外各方資源，不僅爭取到一張舒適的電動床讓葉爸爸躺臥，並募資一台製氧機和發電機，以備父子倆不時之需。葉家兒子曾感謝地說：「非常感謝恆基的幫助，特別是美月姊、林牧師和居服員的照顧與所付諸的關懷，為我們家送上一份寶貴的溫暖。」從美月姊身上不難看見那顆為台灣尾所獻上的善良與關懷。

「人點燈，不放在斗底下，是放在燈臺上，就照亮一家的人。」是恆基在恆春半島，作為醫療燈塔的使命，藉著像美月姊的專業人員，成為照亮台灣尾黑暗角落的亮光，透過醫療及社會的服務，為這地帶來盼望與力量。

恭賀

本院沈美玉護理長，榮獲108年度 台灣傑出護理人員服務奉獻獎



募集

【醫起愛相助-2019年醫療設備勸募專案】

走過一甲子，恆基如同一座燈塔守護恆春半島居民的健康。為了提供偏鄉更完善的醫療服務，讓恆春半島的居民無需舟車勞頓去都市看診，邀您醫起愛相助。歡迎揪團送愛、分期認捐 捐款請註明：醫療設備

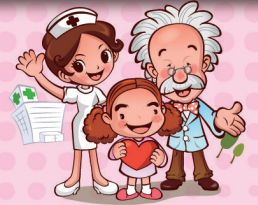

骨科C臂X光機	骨科牽引手術台	數位移動型X光機
 <p>數量：1台 2,100,000元</p> <p>用於骨科手術中的X光影像設備</p>	 <p>數量：1台 1,500,000元</p> <p>主要用於施行下肢的牽引和復位等各種骨科手術</p>	 <p>數量：1台 3,300,000元</p> <p>特別針對急重症、身心障礙者、或緊急重大意外事故傷患等行動不便者於醫療檢查使用</p>

【照顧台灣尾長輩】

恩典餐廳照顧台灣尾 車城長者饗健康

文/企發室 陳筠媛

去年10月，醫院為照顧員工飲食健康而成立「恆基恩典餐廳」，造福許多午餐老是在外的「老外」一族，幫助大家在這「精食代」及「速食代」下，重拾健康且營養均衡的飲食習慣。而有恆基大廚之稱的惠芳姐，八年前以廚工的職務開啟在恆基的服務，如今餐廳再次啟動，她二話不說地協助所有工作。而近幾年來食安問題嚴重，惠芳姐與營養師在食材的處理與挑選上更是「斤斤計較」，只希望長輩與員工能夠吃得安心並享得健康。

談起恩典餐廳，社服部主任玉貴姊感謝地說道，謝謝許多同仁的大力幫忙，讓餐廳可以順利的成立。而今年1月中恩典餐廳開始連結社服部送餐的服務，為車城日照中心的長者送有上別於外面的飯



親送健康美味的餐點給長者

食，也是當初設立餐廳的初衷，未來恩典餐廳也會更加努力，不僅讓院內同仁，甚至是社區的長輩們，都能夠在飲食上重拾健康。



恆基愛心碼：8880064

【我捐恆基一票】

消費結帳前，只要掃恆基愛心碼，即可完成電子發票捐贈囉！如需要恆基愛心碼鑰匙圈，請洽愛心專線08-888-0064，我們會儘快寄送給您；另外，也歡迎大家捐贈紙本發票，收件署名請填寫「恆春基督教醫院 企發室收」，謝謝您的愛心。



愛心好禮專區



【弱勢家庭學童課輔基金】

捐款3,000元即贈送

守護台灣尾团仔琉璃珠(Qkata)手鍊一條。

為了幫助孩子與家庭，恆基邀請您以愛守護每一顆成長中的Qkata(排灣語即「美麗的果子」)。

*捐款註明【學童課輔】，款式隨機恕不挑樣。



贈品B



贈品A

捐款滿額送精美好物，不限捐款類別，使用信用卡定期捐款一年且每月扣款滿1,000元贈送紀念版隨身碟一只(3.0/16GB)



贈品C

【弱勢長者送餐基金】捐款1,860元即贈送環保小麥秸藪分格餐盒。

每個月1860元幫助一位貧困獨居老人享用一個月暖心關懷的午餐便當。
*捐款註明【老人送餐】，顏色隨機恕不挑樣。

上列贈品索取期間:自108年4月-6月止，數量有限贈完為止，如贈完以等值贈品替代。

信用卡授權資料 (請放大本聯傳真至08-8883697)

捐款人姓名：_____ □先生 □女士 持卡人連絡電話：_____

收據抬頭：□同上 _____ □先生 □女士 □不需收據 □月收據 □年收據

聯絡電話：_____ 收據地址：□□□

卡別：□VISA □MASTER □JCB 發卡銀行：_____ 銀行卡號：_____ - _____ - _____

捐款金額：_____ □單次捐款 □每月定期捐款：_____年_____月_____日至_____年_____月_____

信用卡有效期限：_____月_____年(西元年) 持卡人簽名：_____ (需與信用卡上簽名同一字樣)

捐款項目：□醫療大樓籌建基金 □醫療發展基金 □傳道關懷基金 □社會服務基金 □其他 _____

捐款滿額贈品：索取 □贈品A：紀念版隨身碟一只 □贈品B：守護台灣尾团仔琉璃珠手鍊一條

□贈品C：環保小麥秸藪分格餐盒 *如無勾選贈品或捐款金額不符，恕不寄送。贈品僅寄送台灣地區。

※將捐款資料提供給國稅局，以利綜合所得稅電子化服務：□同意 □不同意 (同意者請填妥收據人身分證字號，謝謝)

本院信用卡扣款日為每月25日，實際交易日，因銀行不同，有些許差異。

其他捐款方式

電匯、銀行轉帳捐款 戶名：恆基醫療財團法人恆春基督教醫院 劃撥帳號：04033313

銀行代號：007第一商業銀行恆春分行 銀行帳號：753-50-010781

捐款專線：(08)888-0064 傳真：(08)888-3697 地址：94642屏東縣恆春鎮恆西路21號 恆春基督教醫院企發室

郵政劃撥儲金存款單

✂ 請沿虛線剪下

04033313

金額 仟萬 佰萬 拾萬 萬 仟 佰 拾 元
新台幣 (小寫)

通訊欄(限與本次存款有關事項)

請將捐款作為以下用途：

□弱勢長者關懷基金\$

□醫療發展基金\$

□傳道關懷基金\$

□社會服務基金\$

□醫療大樓籌建基金\$

□其他\$

※將捐款資料提供給國稅局，以利綜合所得稅電子化服務：□同意 □不同意 (同意者請填妥收據人身分證字號，謝謝!)

• 恆基院訊：□請寄發 □請勿寄發

• 收據：□隔月寄發

□年度匯總寄發一次

(若未勾選，將隔月寄發放據)

捐款滿額贈品：□不索取 □索取

□贈品A：紀念版隨身碟一只

□贈品B：琉璃珠(Qkata)手鍊一條

□贈品C：環保小麥秸藪分格餐盒

所有奉獻均開具財團法人減免所得稅收據

收款戶名 恆基醫療財團法人 恆春基督教醫院

寄款人

姓名

□□□-□□

通訊錄

電話

經辦局收款戳

◎ 寄款人請注意背面說明。

◎ 本收據由電腦印錄，請勿填寫。

郵政劃撥儲金存款收據

收款帳號戶名

收款金額

電腦紀錄

經辦局收款戳

虛線內備供機器印錄用，請勿填寫。